夕刊
朝鮮日報
本紙朝夕刊八面
株式會社 朝鮮日報社

武力과文治의離反

廬山會議를契機로 汪蔣合作破裂?

汪氏建設統一論中心 兩派衝突益表面化

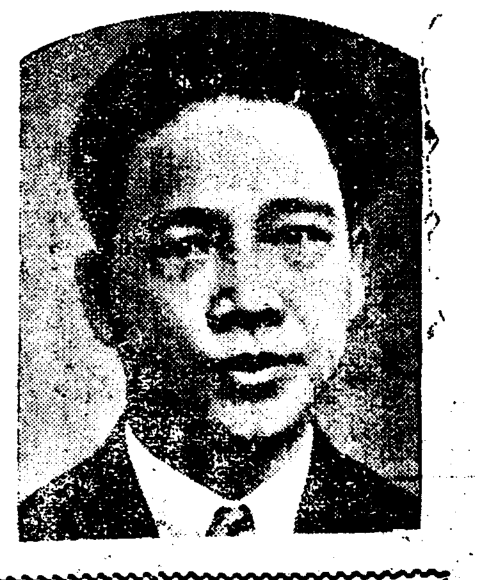
(文治派의巨頭汪精衛氏)

【南京發電】汪蔣兩派의合作은約一個年間持續되여왓스나 北中停戰協定成立으로 問題가一段落을告하게되고 西南派의對南京態度가陳濟棠의軟化로緩化되는等 南京政府를壓迫하고잇든 對內對外問題가一段落을짓게되자 同床異夢의汪蔣兩派의合作은果然龜裂을내여 임이兩派의乱轢이表面化하게되엿다

即本月初行政院紀念週에發表한 汪精衛의「建設統一」論은蔣派의猛烈한反對를밧고 汪精衛의機關紙中華日報와蔣介石의機關紙晨報間에痛烈한論戰이繼次繼續되엿다. 統一論을中心으로蔣介石의武力統一論과 汪精衛一派의建設統一論은正面衝突하게되여 汪蔣兩氏合作의將來에一大暗示를주엇든바 果然今般廬山에서開催된重要會議에서 蔣介石은汪一派를除外하게되엿다

今般廬山會議의重要한目的은中國의軍權統一를計劃한것으로蔣介石의武力統一의第一步인데 其準備會議는十九日蔣의直系將領과直系要人만이會合하야大綱을決定하고 汪氏一派는二十五日부터 開會되는正式會議에서 大綱承認을求하게되엿든데 此間의 空氣를諒知한汪精衛는自派의孑孑郞黨을引率하고蔣氏의招電有無에 不拘하고軍艦海寧으로 二十一日急遽廬山으로 쪼처간것으로 汪氏가一時廬山行을中止하얏다는것은 招電不着이理由엿든것이다 이리하야 汪、蔣兩派의轉轍抗爭은 이제는숨길수업는 事實化하고廬山會議를動機로 이抗爭은依然尖銳化하얏다 또한大晩報의外報에는蔣介石이 廬山豫備會議에서 主張한軍備統一論의內容은軍事委員會의 組織을擴大하고軍政部參謀本部 訓練總監部等의所屬各機關을合併乃至 撤廢하야 右三部를軍事委員會에一括하야 그權限을擴大하려는것으로 汪、蔣兩氏는廬山會議를動機로 結局袂를別하는同會에 汪精衛氏의失脚은必至的이라고觀測된다

問題의建設統一論

汪精衛氏가辯證한그內容

汪精衛가主張하는 中國의統一은建設로써 成立된다는理論은中央黨部紀念週日에 다시强調하엿는데 그內容은다음과갓다

『建設로써 統一를求한다는데對하야南京 上海各新聞이批評討論하는故로 原來의主張을陳述한다·첫재建設로써統一을求할수잇는가? 建設은되지안코問에統一을求할수잇나 求할수잇는가? 統一以前에建設할수가잇나 업나가問題이다 統一의反響과 되고안되고는

『分裂對抗』은中央政府에對抗하는外에 또는各地方에互相對抗하는것이잇다 或은同一地方에서도 兩個以上의勢力이 互相對抗이잇스니 兩方이서로 軍費를擴張하야 百姓의膏血과 國庫收入을 竭하야建設에供할餘力이업다 今에建設로統一을求하고자하면 緣木求魚가안이냐』는假設을駁論한다 萬一對抗勢力이잇다하면 能히建設하는者가 勝하야統一하고建設에不能한者가敗하야 掃除되다 譬컨대 두對抗이잇서서甲은建設에注意한즉 人民의生産力의發達과 人民의束縛及困苦를解除함에注意하야 政治가반다시廉潔하고 軍事에紀律이잇서서 人民의生命財産에保障이되다 또는農村建設에從事하야農民生産力을發達하야購買力을增加케하야 또한商工業의發達된나 그래서國力이充實하고乙은此와反하야建設에不注意하고

『軍備擴張』에만注意하야 人民의生産力發達에不注意하고軍備 人民所有를軍備에다하야그軍備의原動力이被破되다 甲乙이相爭하면 그勝負는自明할것이다 建設로統一을求함에도武力充實을必要가잇나니 武力은國家生存에不可缺할條件이다 弱肉强食하는世界에잇서서 두强者가相遇하면 公理를可論이나强弱이相遇하면 公理는한乾燥의名詞가된다 故로武力이充實하지안으면無效하다 强者안코公理를可論하지안는것이니 物質方面에는 工商業의發達이며 物的進步로成就되는것이니 現代武力은合理的社會組織과科學的進步로成就되는것이니 勿論强할것이다 人民의力量이업스면武力을充實할수업다 精神方面에는道德紀律의鍛鍊이 더욱必要하니 이것은建設을放棄하고軍備擴張에만專事하는것으로到達치못하는 것이다 萬一軍備擴張에만專力하면 軍備가擴張될사록 그人

『더욱困窮』한다 少數의肥滿한將領과多數의飢餓兵이大多數의窮困한人民으로包圍된 그軍隊가民力充實한軍隊와相對하면 衆寡는달으나 그人心의離散은막을수업다 民國이된後로多數軍閥들이軍兵을가지고도一朝에土崩瓦解하면 다시이러나지못하는 그原因이 여기잇는것이다 그러故로統一를徵求하면 오즉建設이잇슬뿐이니 建設이不能하면 自立이 不能하니 統一을말할수잇슬것이냐 今日에國家가 진실로痛心하니 統一不能이 痛心이오 建設不能이 더욱痛心이다 國民된後로統一을 求할수록 分裂을더한그最大原因이 다建設이無함에잇다 萬一建設이잇스면 決코民이窮하고財가盡하게되지안엇슬것이다 萬一에一方은建設이잇고、一方은無하면 人民이自身의利益을爲하야 建設이잇는者를 반다시 擁護하엿슬것은

『對抗勢力』下에잇서서그 結果가三個方式에지나지안는다 (一)彼此가 다建設에不注意하는 다만武力으로 서로角逐한다 (二)一個는建設에注意하고一個는建設에不注意하면 그結果는建設者가勝하고 不建設者가敗한다 (三)兩個가 다建設에注意하면 彼此가建設로 관계가 날로密切하여지고 功은各各이나 事는合力하야 서로分爭할수업다 彼此에 다自動的으로對抗勢力을取消하고統一을要求할것이다』

分裂에直面한 佛蘭西社會黨

急進派議員團對立

(만가 체드 스디 紙 연 더)

◇

先日巴里서開會된 佛蘭西社會黨의全國大會는一九二〇年에開會되여 佛蘭西共產黨을組織한「투어」의社會主義者大會以來로 最重要한集合이다 去四 의아비농大會는 社會黨의 左翼과右翼間에單純히一時的不滿足한妥協을取得하엿다고以來로아비농大會에서大多數를占한「正統的」社會主義派와黨의議員團의多數인「極左派」二者間의分裂은當然해서일어낫다

「正統的」社會主義派는地方聯合會의大多數를統轄하고잇는데 이派는 激烈히「의례노델」氏와其一派 反對運動을 歷來로더옥이 豫算委員會에서「의례노델」氏가 政府側으로投票한以來로더욱進해켯든것이다

「非社會主義」的 軍國的色彩가濃厚한 볼조아豫算案에贊同投票함은 社會黨의根本綱領에背馳된다고 正統派는主張하며 그들의主張은嚴密히말하자면 그들로서는正當한것이다

特히 歐州大戰以來로 佛蘭西社會主義者同盟의大多數는 國際主義와 「볼조아」政府援助의不適當함을提唱하야왓다「볼조아」政府는 비록急進派政府라하드래도不可避的으로 國家主義傾向으로趨향으로왓이다 萬若彼等이 此와달으게行動한다면 佛蘭西社會黨總務部(인터낫쇼날「佛蘭西支部」(S.F.I.O.LA Section FRANCAIS DE L'INTERNATIONALE DE OUVRIERS)라고稱할意義가那邊에在할것인가

◇

社會黨의 左翼分子는 主張하기를 「볼조아」政府를 支持함으로因하야 社會黨는自體의階級意識을 忘却하는危險에陷한다고한다 이見解는社會에依하면 獨逸社會民主黨의歷史

가 너무나悲慘하게이를證明하엿다 으레노델氏一派의主張은이와完全殊異하다 彼等은國家를單位로思惟하고 左翼政策을實行한다면 如何한볼조아政府라도支持하겟다한다 이所謂左翼政策이라는것은 國內問題及國外問題外지可能的으로 進步的態度를 取함이다 同黨議員團의大部分은 달라되어政府가 以上의條件에 符合된다하야 一貫的으로 支持하야왓다 故로國際主義와 階級意識을主張하는 左翼과 으레노델氏一派間의 紛糾는甚히重要한論點에直하고잇다 左翼은 根本的으로는 달라되어政府와 如한것에는 鮮的態度를取할必要가업다고한다 彼等의主張은오직社會黨을墮落에서救하자면 敵側의社會主義原理를固守하여야된

다는것이다 左右兩翼의衝突은深刻化할것이다 左翼指導者의一人인 폴·포르氏는 決議案을 이미草하얏는데 거기에는佛蘭西 社會黨全國大會는 議員團의大多數가 行하야온政策을否認하고 併하야 이策略을嚴格히反對한다는句가잇다

◇

他方面으로 으레노델氏 一派는彼等自己들의 決議案을草하고 如此한不信任及 譴責決議는黨을 分裂할意思로 解釋한다고 言明하얏다 이分裂을防止하기爲하야 「大調停者」레옹·블룸氏의援下의 벤쌍·오리올氏는따로一決議案을草하얏는데 이에는不信任이나 譴責을表明함이無하고 右翼이「遺憾」보다는何만이라 『遺憾』에더한滿足을表한다는지

現在에서는 알수업는일이나萬一「遺責」의決議案이 絕對多數票로通過된다면 社會黨의分裂은不可避이며 따라서 佛國議會內에는 不少한變化를招致할것이다

◇

地方聯合會의 最近會合의情勢를 觀察한다면「폴·포르」氏動議가 絕對多數票를 得할듯하며 「블룸」氏와 「벤쌍오리올」氏의二人도 大會에서 左翼의完全한 凱旋과 黨의分裂을防止하기爲하야 全力을傾하며 일을 나할것이다 萬若分裂이發生된다면 「렌·오」氏一派는 自己議員團을組織할것이고 급進派와 合流될것이다

宋對英借款內容

團匪賠償金收入을充當

【聯合東京二十八日發】 渡歐中인宋子文氏가英國銀行團과의間에五百萬磅의借款을成立식혓다는報道의眞相에對하야日本當局은愼重調査中이든바其內容은大體로다음과갓다는것이判明되엿다英政府가中國團匪賠償金收入을가지고如斯한政治的借款에充當한다는것은逾히不當하다고

外務省

英國에嚴重抗議

하야外務省에서는英政府에對하야嚴重抗議를提出히기로되엿다

一、借款內容은左와如함

一、英國銀行團은南京政府에對하야五百萬磅의借款의契約을締結함

一、借款은粵漢鐵道(廣東으로부터漢口에이르는線)의未完成線의完成費에充當함

一、本借款은英銀行團으로부터特히新資金을提供치안코南京政府의對英團匪賠償金年額五十萬磅으로充當함

一、右賠償金은二個年間滯納되여잇스나中國側은此를英中管理委員會에納入하야右委員會가銀行團과의仲介로賠償金을鐵道建設費에充當함

一、但日印通商의圓滿한發展을英政府도援助할것임으로 日本政府가 印度側과共通의妥協點에達하게되면 英政府는此에根本的變革을加하지안켓다는것을 玆에聲明하는바이다

獨立氣運濃厚한此際 交涉權認定不能

日印直接交涉不同意하는理由

英政府非公式聲明

【聯合東京二十九日發】 日印通商條約廢棄에關하야 外務省에서는 松平大使를通하야再三英政府에回答을 督促하고잇든바英政府는드디여非公式으로다음과갓흔 見解를示하야印度政廳에對하야 外交交涉權을賦與하기는 거이不可能하다는旨를回答하엿다

一、英政府는憲法上 印度政廳의特殊的意義에基하야 同廳으로하여금自由로對外交涉을行使케하기는거의不可能하다

一、印度의獨立氣運이 濃厚한잇써에便宜主義에서一定問題에對한對外交涉權을、認定하면印度의獨立氣運을 助長할도 英本國內問題로보드라도 政治問題化하야政府의責任問題

【印度發】 當地綿業工은態度慾을 憲惡한일인說이잇슴으로 日本의要求를容認할수업나 一週四十時間制週給十八弗에不滿

◇海外漫畫 佛紙가본 히틀러의벨사유體制의蹂躪 (巴里「마란」紙)

綿業工總罷業開始

【紐育(?)】 紐業工總罷業을開始하기로決定하엿다

反파시스트國際大會 西班牙支部成立

佛박뷔쓰英말레卿원킨손孃等 各國巨頭出席으로組織

【馬德里發電】 獨逸파시스트의彈壓에犧牲된獨逸居留의 猶太人及左翼人物救援의國際委員會西班牙支部가去十五日西班牙首府마드리드에組織되어 西班牙의有名한大學敎授이며 辯護士인「짐멘네즈·아수아」氏가 그委員長에被任되엿다 이會合은契機로各國의急進分子가多數히마드리드에會合하야氣勢를올녓는데 上海反帝大會에出席하기爲하야極東으로向하는途中에 이곳에들닌英國名流左翼勞働運動者엘렌원컨슨孃과 앙리·발뷔쓰氏는夜間에 마드리드市公會堂에서開催된同委員會의 集會에出席하야一場의演說을試하고群衆의大歡呼를밧엇다 同席에한英國의「마고레」卿은「이運動은反獨逸運動이아니고 오즉獨逸의파시즘에對한鬪爭이라고高調하고特히 히틀러의背酷한白色테러에對하야抗爭할것을强調하얏스며 勞働階級과知識階級勞働者는一致하야이運動에參加하라고呼訴하얏다」 또한앙리발뷔쓰氏는『파시즘』은現下國際的인惡疾로 그것는蘇聯邦을除하고는 모든나라를席捲하는形勢에잇서이것을阻止치못하는限 戰爭을阻止할수는업다고演說하얏다 또한원킨슨孃은一年外지그러케外지하얏든獨逸勞働階級이 그分裂된때문에『히틀러』에게無慘이慘敗한事實을喚起하야 勞働階級의統一의必要를기說하얏는데 群衆은辯士들에게拍手喝采하야 大盛況을이루엇다고한다

南中島嶼問題에 佛公使羅會見

【北平通南京二十八日發】 南中國海九島嶼問題에 對한佛國의專占際問題에 關하야中國도其所有權를 要求하고잇습으로 佛國公使(윌덴)氏는 二十八日朝北平으로부터 來京하야羅文幹과會見하고 此와前後하야羅文幹을參事官(이굴란)代도 羅文幹을訪問하고 各其長時間에亘하야會談을하엿는데兩氏와의會談後佛國政府는如左히 聲明하엿다 「民政府는佛國의占據한것은島에를넘어섬으로 眞相을調查키爲하야 海軍部로부터大型軍艦數隻을 派遣하기로되엿다 同島가씨·샤群島라고하면交涉할餘地가업고 中國은即時佛國에返還을要求한다

八面鋒

林學務局長이 殖銀理事로轉出한다고。學務에서 銀行은좀方角이다른榮轉。

◇

如何間、局長時代의經驗에依하야、新出學士의 就職紹介에나 盡力하면 고마울일

◇

公文書二百萬冊을박기에 八噸의白紙에累칠을한것이、經濟會議의한일이라고。

◇

千萬에、그것보다도、六十六國千餘代表이 倫敦의物價를올니게햇스니、英國으로는징말經濟會議。

◇

三十年後에는 歐洲가統一되고、그때의서울은뜩커리터라는、小島에두게되리라든가。

◇

但、그方法外지는말하지아니햇스니、이豫言者의精神異狀의程度가 多少不足한걸。

經濟會議의 뒤에오는것

世界를風靡하는 國家的經濟主義

(5) 梁心山

國家經濟主義도 不景氣退治不能

國家的經濟主義는 원즉이말한바와가티 資本主義世界가×을期하려고가져온것이 아니다 그와는反對로 케인즈敎授의自動車例를들면『左른핸들을돌녀』서(?)線이업는道程에서衝突된自動車가 途征을中止하여粉碎自滅을避하고 이미獲得한自土內에서「도라오브」의 利益을圖하는것이다 實際에잇서現世界가 資本主義의 生産關係를그대로持續코저하는以上에는 이以上 더길이업다 옷라와據定에依하야 印度埃及等綿製品關稅引上에依하야 日本의進路를防禦하는英國을 무슨方法으로 日本綿布가侵入할수잇스리요 相互關稅協定에는 日本은 其他의小市場이나또는 自國內의市場을擴充하야 利潤의目的을達할수밧게 업다 아메리카가景氣安定에反對하고 옷라

自國繁榮

은 豪語하는以上、라一든首相의主義如何에 不拘하고 佛蘭西는 金本位를 固守키爲하야 關稅를引上치안을수업는것이다

資本主義는 自×을顧치안는다 그것을顧치안키때문에 四年前外지 그들의繁榮을 約束하여주든 그러나 지금에와서는 다만그들을破滅로引導할世界經濟를 떠나서 國內의生活에 熱伏하게된것이다 그러므로 利潤이目標이든 資本家들에게는참으로 이退却은 破滅的致命傷이다 資本主義經濟體系의壽命은 그리하야短縮되엇다 不可避的인 이短縮! 그는 얼마나 아프게하엿스랴! 資本家階級의마음을、남은바가잇다 하고도 그러나 資本은 언제나 資本이다 그存立을可能케한余剩×되여잇는 것는 그는 그本性이 이잇는데서지 잇는데서지 옳일치안는다 모든動力이 ×에서 아직서지 이實本의의

世界市場

은 눈물로 크다 하물며資本主義的環境에잇서서라 그런데 資本은 그가生命이 부터잇는곳에서지 利潤을探求한다

그들이가루어서 이利潤의目的을 永永忘却할수잇스랴 그는 生命을밧는 激戰地에서 만退却하엿다 그러라 그러기에 그들은列國의 利害關係가 그다지 深刻치안은市場에서 이目的을 達해보고저하는 野心은 아직크다 이미 말한바와가튼 六大「블록」만을보아도한큰工業國의周圍에 커다란市場이잇지 안엇든가?

山積한「스톡」 死藏된資本은 이小市場에로進出할것이다 國家의經濟主義라하여도 國家各個의獨立經濟를 小數한個國主義가아니다 그는 이미우리가 最近急熱하여가는 六大『블록』에서본바와가티 一强國을中心하고 그와隣接된 ×以下의小國이 利益된利害를 集合하야 共通된利害를結합하여 ...

英國쎌러

에서 본다 刑事에본 世界的市場에서 展開되든 本來的國際資本家의鬪爭關係는 이에國家的經濟主義에서 飾命을保全코저하는 資本家諸國의中立市場을 둘러싼經濟鬪爭으로 化되엿다 도로혀擴大되고 强化되엿다 그리고 多角的으로展開되고잇다 鬪爭은終息되지못하고 世界的市場은 資本家의鬪爭舞臺다 이제世界市場는數倍로分割되여 鬪爭도 實로 多角的으로 轉換되엿다 우리는우에서 資本家의鬪爭이 減少하는것가티말한일이 잇엇으나 事實은 減少가아니다 恐慌의諸禍根을內包한 그들의避難所가 이와가튼지라 恐慌의克服은어떠케可能하며 國內의繁榮은 어떠하여 達成될것인가? 그가不可能한은 勿論 그는本質的으로 國際的分勞에依한 交換過程을攪亂하야 人類의物質的生活을 無秩序하게할世界文化를消滅할것이다 國內的으로轉向한 各種政策은國民』을 利하지못할것이다

世界市場

에잇서서의 이것을 蓄積을拒否당한 資本家는國內에서 이것을 利達하지안코는못백인다 우리는本論稱의冒頭에서 資本家의本性을이야기한일이잇다 資本家가되면스사로히 沒落을決하지안는以上 無限히資本을蓄積하지안으면 아니된다』(猪俣)試하야 各國『덤핑』을보라 『덤핑』은 國外市場에서 原價보다 低廉價格으로 商品을販賣하는 獨特한輸出政策이다 우리는다만이 『덤핑』을『世界貿易의 頹廢形態이고 世界經濟的聯關을 打破하는道具』라고만볼것인가? 그러하야 一般經濟的 意味에잇서서 『發展의 驅動機이고 列國의生産力을破壞하는要因이고 또若年의後進國의正常的 經濟的發展을妨害하는道具이며 이諸國을隸屬化하는手段』(世界經濟年報 Vol.一號二) 만이라고볼것인가? 아니다 그것만이아니다 이와가튼『덤핑』은 市場에잇서서만이아니라 生産에잇서서도 重大한役割을한다 生産界는資本家와 勞働者間의 反對되는社會다 勞働者階級을 害함이더욱클것이다 그리고또 國內의消費大衆―主로 勞働者農民을害함이크다 그러지안어도農工業의恐慌으로因하야

購買能力

이업는그들에게『카루텔』的關稅로써 物價를引上하야 外國市場의『덤핑』에依한損害를轉嫁한다 國家的經濟主義는『國民』을豐富하게 하지못한다 도로혀그는그들을零落케한다『國民』의零落하는 그곳에『國家』의繁榮은업다 階級間은漸次險惡한空氣로 充溢될것이다 購買力이 업는大衆에게 消費될것이다 生産의擴大는업다 生産이擴大못되고、過剩的『스톡』이緩和되지못하는 그곳에 무슨『打開』 어느『回復』이잇스랴

資本主義를蘇生시키고자 世界가處方한 國家的經濟主義 그는病弊를治癒시킬것이 못되엿다 그는 이미본바로劣等한病劑(?)리가 病勢를 一層더沈重케한다 그 病勢에잇서서 資本主義의命을短縮시킨 그것의責任은 ... 여서 何等이 資本主義를救할수업을것이다 (完)

求職者의福音

左記技能者를養成하겟사오니 有志諸氏는 本社規定書類를 無料送呈하오니 請求하시압

但原料、注文、化粧品◎香料◎染料◎正油◎醋◎素◎ 等의製法、實習希望者는 直接來訪하시압

京城府北米倉町 大洋堂藥局

社員及店員一名募集

今般弊工場開業以來製品의販路가漸漸擴大됨으로 断然工場을더욱擴張하고業務의刷新을圖코저하오니 有志人士는至急面議하야주심을바랍니다 (自筆履歷書持參)

開城府西本町四十七番地
開城硝子工場營業部

謹謝

今般開城商工會議所役員會에서不肖等이重職의任을當하얏사옴기略禮이오나紙上으로謝意를表하나이다

會頭 金正浩
副會頭 黃中顯
副會頭 伊森賢三

謹謝當選

今般開城商工會議所議員選擧에際하야諸賢의深厚한後援으로當選의榮을蒙하얏삽기略禮이오나玆에紙上으로謹謝하나이다

開城無盡株式會社
代表者 石原博太

謹謝當選

今般開城商工會議所議員選擧에際하야諸賢의深厚한後援으로當選의榮을蒙하얏삽기略禮이오나玆에紙上으로謹謝하나이다

八木右一

謹謝當選

今般開城商工會議所議員選擧에際하야諸賢의深厚한後援으로當選의榮을蒙하얏삽기略禮이오나玆에紙上으로謹謝하나이다

開城電氣株式會社
代表者 禹哲熙

謹謝當選

今般開城商工會議所議員選擧에際하야諸賢의深厚한後援으로當選의榮을蒙하얏삽기略禮이오나玆에紙上으로謹謝하나이다

松都고무工業株式會社

謹謝當選

今般開城商工會議所議員選擧에際하야諸賢의深厚한後援으로當選의榮을蒙하얏삽기略禮이오나玆에紙上으로謹謝하나이다

朴載珪

謹謝當選

今般開城商工會議所議員選擧에際하야諸賢의深厚한後援으로當選의榮을蒙하얏삽기略禮이오나玆에紙上으로謹謝하나이다

金在鉉

謹謝當選

今般開城商工會議所議員選擧에際하야諸賢의深厚한後援으로當選의榮을蒙하얏삽기略禮이오나玆에紙上으로謹謝하나이다

金奎昇

謹謝當選

今般開城商工會議所議員選擧에際하야諸賢의深厚한後援으로當選의榮을蒙하얏삽기略禮이오나玆에紙上으로謹謝하나이다

金正浩

北으로移動된水亂

昨夜以來의暴雨로 市內市外被害不少

市內의浸水家屋二十餘戶

每坪二石八斗의雨量

재작일저녁부터 내리는비는오늘오전륙시까지 우량일백사십오『미리』평당(坪當) 이석칠두 한강인도교중수사척이며시내각처의 침수가옥은이십여호인대 그중방바닥까지침수한것이사호라고하며 한강은압복으로 더증수되리라고한다

고양군연희면 합정리(高陽郡延禧面合井里)도선장(渡船場)은 이십구일아침 일곱시 현재로 강물이 오미돌에 달하얏는데 물은점점 붓는중이라하며 연희면옥천동(玉川洞)일백이십륙번지 리진현(李眞鉉)집등다섯호는 마루우에까지 물에잠겻스며 홍제천(弘濟川)은 물이창일하야 교통이두절되엇다 또부내화천정(和泉町)일백삼십사번지 신무성(辛武星)의집에서는 집동이한평가량과손되엇는데손해가약 이십원가량된다하며 부내합동(蛤洞)일번지 간정임(簡正任)의집에서도약한평가량이무너젓는데손해가약삼십원가량된다고한다 그러고 또부내관동(館洞)사번지의 일백사십륙호 윤정원(尹丁元)집에서는 돌이한간반가량이오간되는 돌담이 이십팔일밤에무너지서 옷청정규오(丁奎五)의 온돌방을파손하얏는데 다행히사람은상하지안하엿다고한다

선로가 위험하야 궤도차는오전 구시반부터 살곳지다리까지 밧게다니지못한다

電話로菓子詐欺

최근경찰의 경계망이 발달됨을따라범죄의 방법도 대단히교묘하야지서 부내에는 전화를리용하야사기하는일이 빈빈하다 이십팔일 오후한시경에 본정(本町) 오정목장긔옥(長崎屋)에는 자긔는 서사헌정 (西四軒町)에 ...

平壤市內에도 浸水三百餘戶

【平壤】 이십팔일 새벽부터퍼붓기시작한폭우는팔시경부터 맹렬하여 거서평양부내도처에서 하수구(下水溝)가범람하며침수가옥이 속출하여소동을 이르켯다서성리 (西城里) 보통문부근(普通門附近) 에는삼백호경재리(鏡齋里)백삼번지 부근일대에도 삼십여호괴라 이삼개소에도 상상(床上)이삼척의침수가옥이생기여 대소동을연출햇스나 부토목과인부수십명이 출동하여평남일등도로(平南一等道路)와서성리도로 (西城里道路) 이삼개소를절단하여 배수(排水)한 결과동오후일시경에야감수되엿다 이에대하야 평양측후소에서는 다음과가티말한다 저긔압은 료동반도(遼東半島)에서 국경을통과하여 북동(北東)으로향하야이동을 개시하여 이때문에 이십팔일새벽부터 반도중부이북은 강우를보게되엇것으로 정오까지백구미리의강우량(降雨量)을보앗다 고긔압(高氣壓)은일본남방해상에잇는데 비는 즉시개일모양이며 태풍(颱風)은염려업겟고 다시되풀이어지독한 더위가습격해올것이다

京義線列車不通

一山金村間과价川新安州間에

京義線『따이야』大混亂

▲이번의호우로 경의선창동의정부(倉洞議政府間)경성긔점 이십사『키로』참백『메돌』부근의 선로가 침수되야 이십팔일오후 여덜시부터 렬차가 불통되엿든바 급속히복구공사에 착수하야 동아홉시 삼십분부터 개통되엇다 와로개통을기다리고잇든 제오백여호렬차는 약 사십오분간 지연되고 제백일호렬차도 약십삼분지연되엿다

▲경의선 농곡일산간 (陵谷一山間) 경성긔점이십사『키로』부근도 이십구일오전 네시부터 선로에 침수되기 시작 하야 선로우륙십『쎈치』 까지 물이올라 렬차를 천천히 운전 하든중일산 금촌간(一山,金村間)경성긔점약삼십이『키로』사백의선로가 침수되여 그중이십『메돌』의둑이 무너저흘러나려 이십구일오전여덜시 십륙분부터 렬차가불통되여 봉천발부산행(奉天發釜山行)제륙렬차가 금촌역(金村驛)에서개통을 기다리고잇는바그승객은합백오십이명으로일등이 이명 이등이 이십명 삼등이백삼십명인데 경성방면의 지동차선로도 두절되여 렬차의개통만 기다리고잇다

▲개천선(价川線)도 안주 북송간(安州,北松間)신안주(新安州)긔점칠『키로』와 구『키로』사이의선로가 침수되여 렬차가불통되엿다

全南水災地는 意外로減水가迅速

罹災民의救急이問題

【光州】 긔보=금번전남지방의 폭우로 말미아마 하천등이 범람한 정도는 수십년래처음볼 일이라하는데 전남의 십장이광주(光州)담양(潭陽)라주(羅州)무안(務安)등지의수재피해액은 상당히만흘터이라 예상될 뿐더러 요 아직까지도 이러타할만한적확한 수자는엇지못하엿다 인축의피해도 상당히만흘터이라고 예상되는바 취수한담은 비교적 감수가 속하되엿슴으로 하천연안을제하고는 도로에 일이 십수되엿든 곳은 풍장이 나러간다 그러나 지나간후 가옥과 가산을 물에 떠나려 보내고 수용소(收容所) 조차업시 도로변에서 계속하야 나리는주진비를 마저가며 로천생활을하고잇는 수백리재민의 작금생활이 문제라고한다 피해가가장심한 광주(光州) 송정리(松汀里)간도로와 극락강(極樂江)과의 교차점(交叉點)인극락면(極樂面)서창면(西倉面)송정면(松汀面)의 경계선일대는 눈으로볼수 업는참상을 이루고잇는데 광주지국에서는 기독교 ... 중에 쏘다지는폭우를 무릅쓰고 백미한섬을현장으로반송하야위선이재민이가장만히모여잇는서창면마륵리(西倉面馬勒里)의이재민들에게 구조하엿다

蘇島는 四米六四 궤도차도불통

독선(蘇島)방면의물은 ... 이십구 ... 륙십사로 ... 예 약한직 ... 부근의 ...

京畿道內의文盲者

全人口의六割五分

總數가百四十五萬名의多數

老幼階級이最多數

경긔도내의문맹자(文盲者)즉일본어와조선어를해득하며쓰지를못하는자는 최근통계에 의하면 남자륙십일만오천륙백사십칠인녀자 팔십사만일천삼백 사십륙인총수백사십오만륙천구백구십삼인으로총인구에대하야륙활칠분이되고 륙세미만의 유아를제한조사에든 인구의륙활삼부 약이 문맹자이다 이번은 또십사세이하의소년과륙십세이상의노년을제하실사회의 근로계급(勤勞階級)중의문맹자는 얼마인가하면 륙십구만 이천 백삼십삼인이되다 또년령별로보면 이십세내지이십사세의 청년이 제일만 히문자를 해독하며 그로부터유소하여집에따라 나이 만하짐에따라 문맹자가 만허진다요컨대 십오세이상 륙십세미만의 문맹자가륙십구만 이천여인은 동년령급의 인구에대하야 약오할부에상당하야으로 다시말하면 제일일군이 될민중의 태반은눈에 일정자(一丁字)가업다는비참한 사실이엿다

업는집을放貫

무지한로파를사긔하여 警察은犯人을檢擧

부내 관동(館洞) 일백이십번디로팡선(盧光善)(三三)은금년사월십일에 부내현저동(峴底洞) 사십륙번디 김영자(金英子)의 소유인 권괴번지가옥을 륙백원에사기로 약정하고매월월부로 십오원식넉달에 합계륙십원을지불하고서는 그집을 흡사히자긔소유가옥 인것가치하야 현저동사번지의이십칠호김헌숙(金賢淑)에게 이달 이십일일에 전세로방한간을 빌려주기로하고 선세돈으로 륙십오원을 바다가지고평북선천(宣川)으로도주하여버렷든데권세로빌인김헌숙은그뒤에 조사해본결과 그집은 팡선의 소유도아니고 또한전세노을방도업는것을 알게되야 그사실을 서대문경찰서로 고소하엿슴으로 서대문경찰서에서는 선천경찰서로 수배하야 이십팔일에 그를잡아와서 방금취조하는중이라한다

다섯시경 부내동사헌정(東四軒町) 삼십삼번지압십자거리에서 신성구(申聖求)가 운전하는 광하(光化)『택시』와 신정(新町) ...

取調中의靑年이 二層階段을跳下

벽에달려『조선레닌』이라고야료

今朝龍山署高等係서

이십구일 오전열한시 룡산경찰서 고등계실로부터 이십삼사세되여보이는 조선청년 한명이 이층계단을뛰어내리여 소동하는것을 서원들이 현장하야 붓잡은다음 손에수갑을 채워서 위선이층회의실에 감금하여 엇드니 그는다시금 회의실유리창을깨고 방금개축중에잇는 동서의청년잡박힌우에매달녀서 사다리 고함을치며 자긔에게는부모처자도업다 자긔는조선의『레-닌』이다 ... 아모도 ... 소동을 이르켯는데 그는모사건으로현재 룡산서에취조를받고 잇는 김모라는 청년으로취조를 밧든중에 정신이극도로흥분되여그와가티일시 날뛰 ... 된다고한다

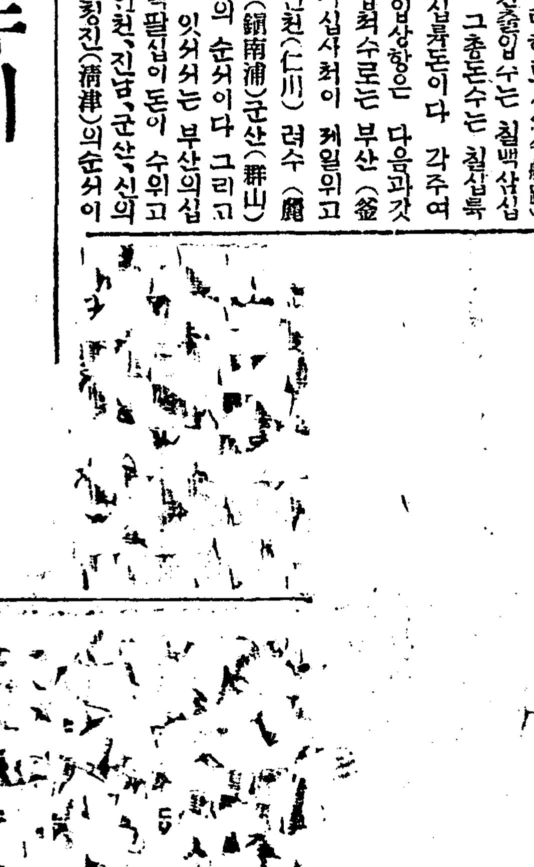

六月中各港의船舶出入數

체신국(遞信局) 조사에의하면 금년륙월중의 조선해안의 항구에 출입한명령항로(命令航路)이외의 귀선출입수는 칠백사십일척으로서 그총돈수는 칠십륙만칠천백오십륙돈이다 각주여항구의 출입상황은 다음과갓거니와 출입척수로는 부산(釜山)의 백사십사척이 제일위고 그다음은 인천(仁川) 려수(麗水) 진남포(鎭南浦)군산(群山)통영(統營)의 순서이다 그리고 돈(噸)수에 잇서서는 부산의십륙만삼천 백팔십이돈이 수위고 그다음은 인천, 진남포, 군산, 신의주(新義州)청진(淸津)의순서이다

港名	隻數	噸數
釜山	一四四隻	一六三,一八二噸
仁川	一三	一三六,九〇四
麗水	八	一,九六
鎭南浦	九	一四六,一〇〇
群山	七六	一〇六,七八三
統營	五六	一,七五四
清津	四三	三九,六五四
元山	四四	三六,〇四一
新義州	三六	五九,一六四

정유사(精乳舍)배달 리달룡(李達龍) 이란 자전거와 충돌되야 리달룡은 치료약이주간의 부상을당하엿다

泰川地方에水災

퍼붓는듯한 폭우로 평안북도태천(泰川)에도천방강(川坊江)의물이 붓기시작하야 ... 이십칠일오후일곱시경에는 약륙척(約六尺)이증수되야 넘는물은 읍내로밀려들어와 약이십호가 침수되엇다 ... 평안북도차련관(車輦館)에도압개천물이 넘어들어 삼백이십호가침수되엇스며 도로가 문허저나려갓다

東海中部線 廿七日부터開通

【大邱】 긔보=이십오일오정까지 나린비로말미암아 이십륙일아침 부터 불통이되엿든 동해중부선은 이십칠일 오후일시사십분 부터개통이되엿다고한다

평안북도벽동(碧潼)히천(熙川)간정주(定州)삭주(朔州)간의자동차선도 불통되엿다

豪雨中에 交通禍頻頻

이십구일 오전열시오십분 남산(南山)『택시』경성일귀사백팔십(三六)이운전으로 ... 김보실(金寶實) 청목 삼 ...

天氣豫報

雨

低氣壓은北朝鮮과山東半島에잇서徐徐히北東에進行하고잇고高氣壓은日本南海上으로부터關西를지나南朝鮮에퍼지고잇다滿洲도亦是氣壓이낫하完全히雨期에드러갓다西岸中部는雨其他는曇京仁地方은昨日百五十『미리』의降雨가잇섯다明日은日氣가조치못할터이다

溫度昨日最高 二七、三 最低 二〇、八

今日正午 二三、一

十餘처에서 ... 사십이번지로 부터 동대문방면으로 돌아가려할즈음 역시동대문방면을 향하야 전속력으로질주하든 본정삼정목 십삼번지경성일천사백 삼십호자동차 운전수리광수(李光秀)(二三)가나리는바로인하야 압을보지못하고 최면으로 충돌하야 두차가모다대파손되엿다는데 손해액은 일백오십원가량이라한다

北으로옴긴豪雨

霖雨는今後도繼續

京城附近雨量은一四六미리

南道는曇天으로繼續

작일밤부터 내리는비는 중부조선을중심으로 북부조선각지에 만히왓는데 남조선방면은 흐리엿슬뿐으로 비는오지안는다하며 경성부근은 압으로도 계속하리라한다 그리고 오늘오전팔시까지에 경성측후소 (京城測候所)의조사에의하면 경성이 일백사십륙미리를 계속하야 전조선각지의 우량과 경긔도내각지의 우량은 다음과갓다한다

(自二十八日午前六時 至二十九日午前六時)

新義州 二五미리　仁川 二七〇　雄基 一五
春川 一七〇　江陵 一五一　平壤 一〇二　京城 一四六　元山 一五
(京畿道內)
議政府 二九四미리　坡州 二一〇　中江鎭 三九
漣川 一〇七　豐德 一二六　江華島 一九五　抱川 二四六　永登浦 二七〇

靜岡縣에大火

百三十戶全燒

【電通靜岡廿九日發】 이십구일오전령시 오십분경 청강현준동군소산정음연(駿東郡小山町音淵) 오반지국지(菊池)방에서발화되야 부근일대의주가 일백삼십호를 연소하고 세시경에진화되엿는바 손해액은 십오륙만원가량이라고한다

馬山線開通

락동강(洛東江)의증수로인하야 지난이십칠일부터 불통중에잇든경전남부선(慶全南部線)락동유린청,洛東=楡林亭)간과유린청 진영(楡林町=進永) 간은 지난이십팔일오전열한시부터 개통되엿다고한다

사는송영(松永)이니 조흔과자를 다섯근만 갓다달라고 전화가걸여왓다 배달이 주문품을 가지고 가는도중 병목정(並木町)우편소압에 이르러 슬뻐에 엇던청년한명이 나타나면서 내가송영이니 주문품을 달라고하는데 그배달은마츰 송영을 잘알고 잇는 터임으로 파출소(派出所)에 동행하기를 청하엿더니 그는아무말도업시 도망하다가장충단(奬忠壇)에서추격하든경관에게 드디여 체포되엿는데 그는주소가일정치못하며 일정한 직업이업는립산청웅(立山正雄)(二五)이라는자이엿다

首相官邸에

短刀품은靑年

警察은檢束코取調

【電通東京二十九日發】 이십구일 오전열시경 영전정수상관저(永田町首相官邸)압헤 일본옷을입은 로동자비슷한 수상한남자가 서잇슴으로 경계중의경관이 인치취조하여본즉 그는품속에 단도와시국을통매하는 격문을 가지고잇섯는데 그는삼중현 상생정박목승수(三重縣相生町柏木勝秀)(二〇)라는자로 목하계속하야 엄중취조중 이라한다

學生寄宿專門

少年『카보네』

前後二十餘處에竊盜

일적을 연백군 류곡면리포리(延白郡柳谷面利浦里)에둔 리양구(李陽求)라는 금년 십칠세의 소년으로 제이고등보통학교 학생이라고 자칭하면서 시내의 학생긔숙사이라면 모조리 차저다니면서 학생용품등의 절도이십여건을 돌파하고 금년류월정성지방법원 검사국(京城地方法院檢事局)에 송치되엿다가 요행히 기소유예(起訴猶豫)의 처분을받고도 여전히 소년카보네로서의 절도행동을 계속한다는 ...

狂人이溺死

경남밀양군내일동(慶南密陽郡內一洞)에사는 로명률(盧命律)(三五)은 지난 이십오일아츰 아홉시경에 밀양강(密陽江)에빠저죽엇다는바 그는본적을 밀양군산외면엄광리(密陽郡山外面嚴光里)에두고 작년십일월에 밀양읍으로나와서 사는사람인데 정신이상으로빠저죽엇다한다

普通學校에盜賊

영등포(永登浦) 공립보통학교 에서는 직원이십사일 시흥군 계기타 삼십여원가치의 물건을 홈치다가 동래문서원에게 체포된 절도가잇는데 그는주소가일정치안은 무직자로 전과삼범의 진재룡(陳再龍)(二三)이라고한다 전번에도 옹도면서옹도리(甕島面西甕島里)공립보통학교장관사에서 금시계외십수점의 물건을훔친도한일과 왕십리(往十里) 공립보통학교 사무실에서 현금 우편절수등 약삼십원가량의 물건을 절도한일이잇다한다

木浦	三	三六,三二四
城津	六	三〇,八六八
雄基	二	二二,七五二

Columbia 朝鮮레코-드 八月新譜

歌謠曲 흘너가는물 一枚 林憲翼
　　　님실은물결 一枚 金仙草
沈淸傳 沈淸은食 一枚 金素姬
　　　船人에게팔녀서 一枚 吳翡翠
新民謠 나루의어둠을때 一枚 金鮮英
　　　아리랑世上
스켓취 伯爵과싼사 一枚 任曙防 張 申카나리야
流行歌 恨嘆 一枚 王壽福
　　　울지말어요
西道俗謠 긴아리 一枚 金春紅
　　　타령

콜럼비아레코-드

京城中林洞一五五 大陸고무工業株式會社 專務取締役 李圭元 電話本局三一三八番 振替口座京城一二一八一番
京城 大陸 고무靴界元祖 고무 登錄商標
總販賣部 京城鍾路(鍾路裁判所前) 電話光化門長七六五番 振替口座京城七二二三番
總販賣部支店 京城南大門通四丁目(南大門市場越便) 電話本局七五四番 振替口座京城三七七五番

漁具
投網(四分目二寸 五分目二寸) 八十圓
極上絹絲製各種
鳥捕網長三間幅六尺 三圓
京城明治町一丁目派出所前
漁具卸商 秋岡商會 電話本局四三九〇番 振替京城一二一五六番
都散賣 定價表進呈

今年滿五週年紀念 九月 肺病專門療養院 黃海道海州南山外
入院案內書要二錢切手 保健指針書三錢切手 十一月頃發行
院長 醫學博士 金秉瑞 電話一七九 振京一七〇六

往診無料 藥價實費 (六〇六號注射一圓)
全治輕費診療院 入院隨意 京城府清進洞二一〇 電話光化門八九八番

中央館
當廿九日封切(本興行に限り 三日間)(階下席 拾錢均一)
魔笛 全十卷 原作 吉井勇 脚色 上島量 監督 渡邊新太郎 撮影 二宮義曉 主演 歌川八重子、松本泰輔 助演 牧英勝、瀨良章太郎、桂珠子 花房銀子、鈴木勝彥、近松鵬子
家族制度が彼女に何與へたか? 金權萬能の伯父が故に愛人より引放された彼女は幸福だつたか? 拾年後の彼女の上に展開された大きな渦は彼女が待つて居た事件だつた……されど世は彼女に幸福を……神は愛兒の爲めに彼女に何を與へられたか?
江戶俠艶錄 全十卷 新興キネマ初夏超特作時代劇 維藝富士連載小說映畫化 原作 前田曙山先生 監督 高見貞衞 主演 木村正二郞 助演 望月禮子、嵐璃德、片桐恒男、草間實
名馬天來 米國FBO社特作 西部大活劇 原名(白鹹はなし遂げる) 主演 フレッド・トムソン

優美館 (光三九五番)
七月二十八日『金曜』브터納涼大公開?
絕海의暴君 全七卷 米國래이아드會社超特作大雄篇 監督 듀-그오氏 山阜人氏主演 쟈크린로-칸嬢
怪魔橫行 全六卷 米國래이아-드會社特作 아-사랑킨氏 監督 헨리-오드氏 主演 윌니암라셀氏 로이스래이嬢
青春の輝き 全五卷 米國쉬래크드社特作? 監督 찰스기브린氏 桃色의美嬢 콘스단스달마지嬢主演
少女軍舞踏 幕間! 涼味滿點 오게스트라伴奏!

團成社 (光九…番)
七月三十日부터全部交換 新舞台夏期納涼興行
◇新舊劇 龍雲作
悲劇 미친이노래 全一幕
◇任曙防作
諷刺劇 엥여라차行進曲 二幕
◇石臥佛案
喜劇 三父子打鈴 全一幕 (一名나와무라상)
幕間(獨唱 合唱)(車紅女 崔仙 高龍女)(康福波 全景希)
◇폭스社超特作全發聲日本版
七月三十日부터大公開
料金 階上大人三十錢小人二十錢 階下大人二十錢小人十錢
오-버듸힐 全十卷 監督 헨리킹그氏 主演 쩸스딘氏 씨라아이라스嬢
◇폭스社全發聲映畫
手腕은確實하냐? 七卷 監督 하일톤마뢰氏 主演 베아도라이스틱킨嬢
實寫와漫畫 階上二十錢 階下十錢均一
次週 …

JINTAN

炎暑之際絶對로必要

銀粒仁丹

惡疫의豫防

虎列刺襲來의報、오다!!惡疫의擊退는、寸刻이라도마음을노치못할急務로되엿다、只今이야、食後는勿論、外出할새에도必히仁丹을잡수시어、絶對로病菌의侵入을擊滅코豫防에萬全을期하시라、

胃腸의保健

炎夏의衛生은、爲先胃腸을튼튼히함이、絶對의要件이라。故로此際에꼭、卓越한保胃効果를發揮하는仁丹을常用하심을勸하오매마지안노라。

元氣의回復

더위에괴로운몸을爽快한生活機能에對하야、새로운生活力을賦加補給하고、恒常淸新한、旺盛한活動의資料를供給하는仁丹을活用하시어、絶對로더위를能히驅逐하시라。

本劑의活用

惡疫流行할時	船車旅行할時
氣分不快할時	運動散步할時
口中惡臭의時	集會觀劇할時
聲音使用할時	宴會喫煙할時
執務工夫할時	食前食後
疲勞倦怠할時	訪問接見할時

銀粒仁丹藥價

御試用袋	百五十粒	十錢
富士容器附	三百二十粒	二十錢
滿洲容器附	四百粒	三十錢
ホーム容器附	九百粒	五十錢
御德用分	千粒	五十錢
御德用瓶入	二千二百粒	壹圓

赤의小粒

現代人의口薰料 複合的의保健劑

仁丹主劑의外에、丁子를倍加特製하야藥粒、藥味가모다現代人의好尙에適合하야白熱的人氣

金箔容器附	二十錢
透明容器附	三十錢
象牙容器附	五十錢

大粒

健胃、營養、殺菌、增血、精神快適等의微妙한複合効果를認定케된가장進步된常備藥

金箔容器附	廿五錢
寶容器附	五十錢
御德用分	一圓

普及用

(二十五粒入)

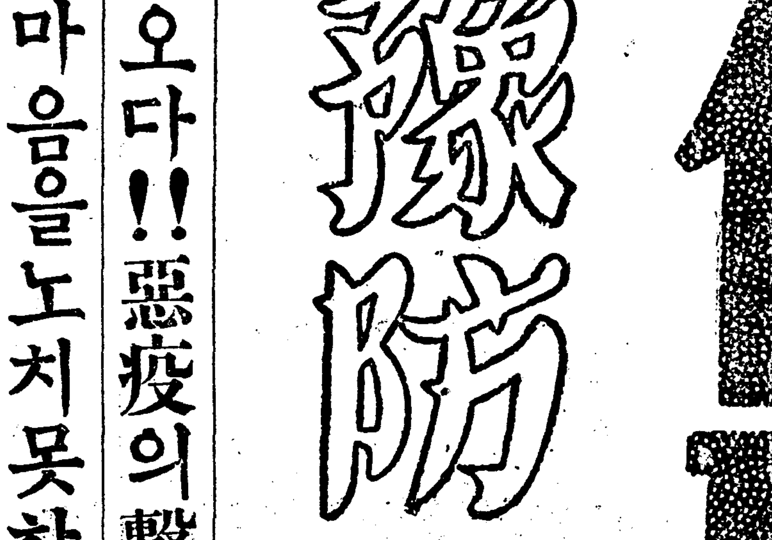

全鮮仁丹販賣店에서 仁丹사실때마다빼지안코

普及用 銀粒仁丹特製袋 進呈

米政府는政策을轉換

弗下落策에依한 物價引上을斷念

投機的弊害를怯하야

【電通華盛頓廿八日發】 아메리카政府는 國內景氣回復을 目標로 膨大한 인플레政策을 實行해왓스나 權威잇는편으로부터 드르면 政府는 從來實施해온 復興計劃의效果를 測定하기까지 그以上弗의 下落에依한 物價引上計劃을 抛棄한다고한다 卽政府當局은 購買力의回復이 投機的弊害를 伴하는 猛烈한인플레에依치안코 實現해 어느程度까지잇다고 確信함으로 弗의下落에 依하는대신 産業復興計劃에依해 그것을達成코저 努力하는것이다

株棉再次低落

磅低를豫想하야

【電通紐育廿八日發】 二十八日紐育에잇서서 米棉은思惑的轉賣로 反落해四十二포인트乃至四十八포인트(國貨換算平均二圓十五錢)低의暴落으로 引繼햇는데 思惑材料는磅低를바라보고 다시 一層磅低를豫想하는사람이만케된것이다

【電通紐育廿八日發】 二十八日紐育株式市場은氣迷기叫純狀으로磅低穀類低로低落햇바 스틸一弗八分五 其他主力株一弗內外低가만타

對米爲替續落

二十八弗丁으로

【聯合紐育二十八日發】 本日米日爲替는十二仙舍續落二十八弗丁이되얏다氣配安定

【聯合東京二十九日發】 二十九日朝對米英爲替市況如左 對米賣二十七弗四分三 買二十八弗丁 對英賣一志二片丁六分十三 買一志二片十六分十五로保合

蘭銀割引步合 又復引下發表

金블럭의協調强化?

【電通암스텔담二十八日發】 和蘭銀行公定割引步合은 二十八日五厘引下의 三分五厘로改訂發表되얏다 蘭銀이二週동안 二回繼續해利下를 斷行한것은 金本位블럭의歐洲諸中央銀行間協調政策이順調로이 進行하는 것을意味하는것으로 갱더金本位離脫念慮 一段落이낫다고보는 편이만타

開原地方의 特産物作況

大體平作豫想

【商通開原支局發】 開原地方에잇서서의農作物의作況은前季直後에適當한降雨가잇서順調로운發育을하고잇든바 그後降雨는업고氣溫은上昇하여적이旱魃氣味라作物에따라는成長이阻害되는것이잇스며作況은如左

▲大豆=다른作物에比하야生育不振이다播種當時旱魃의害를입어改播또는缺苗의處所가만코全般을보아二割五分假量減收의豫想이다

▲高粱=六月下旬頃適當한降雨를만나順調로운狀態인바現作況으로볼때는平年作이豫想된다

▲粟=高粱同樣으로順調로운作況을보히고잇는바作柄平年作豫想

▲水稻=比較的順調로운天候의惠澤으로目下良好한生育狀態인바作柄平年作以上의豫想이다

五月末現在 國庫의現計

近三千萬圓의剩餘

【電通東京二十八日發】 大藏省發表에依하면 五月末國庫現計는 歲入十八億五千二百九十四萬六千圓 歲出十九億四千五十三萬九千圓으로서 差引八千八百五十九萬三千圓의歲入不足에當해는바 五月末以後歲入에繰入될專賣局益金一億七千七百餘萬圓 其他가잇서結局七月末國庫現計締切로보면 約九千萬圓歲入超過를볼터이다 그런데 그中歲出繰越에伴한財源約五千萬圓 昭和六年度로부터生한剩餘金으로서八年度追加豫算財源에充當한 一千三百萬圓이잇서서差引七月末에二千七八百萬圓의新規剩餘金을볼計算의豫想이다 卽七年度赤字公債殘額二千五百萬圓을發行치안코도될것이오 그만큼의剩餘金이잇는것으로 歲入은景氣回復의徵兆라고 조차한다나

朝鮮海運界

夏枯閑散期

朝鮮은生絲市勢暴落에剩餘되어 … 態도드되여 閑散하게되엿다 一方西南朝鮮方面에잇서서의朝鮮米의積荷도 七月을잡은以後俄然減少하여 上中下旬을通하여 겨우五萬噸假量의移出을보하에 不過이며 朝鮮內海運界도마참내夏枯閑散期로들어갓다

세루共販會社 定款도決定해

【電通東京二十八日發】 日本세루礦泉과의合併을마친大日本세루와 기린세루間의 共同販賣會社設立은兩社間에數次協議를거듭한結果이지음定款의決定을보기에이르러兩三日中創立總會를開催할터로

一、資本金二百萬圓兩社各百萬圓식出資

一、販賣比率日本內는大日本約七割기린約三割 海外大日本約八割기린約二割

一、共販期限昭和八年八月一日부터同十二年十一月까지四個年

各세루會社의 定期株主總會

【電通東京二十八日發】 大日本세루會社에서는 廿八日午後一時부터 定期株主總會를開催 利益金處分案(配當一割二分据置)와함께 取締役中朝鮮세루會社及세루共同販賣社의 重役兼任認許의件을 可決햇다

【電通東京二十八日發】 日本세루鑛泉會社에서는 二十八日定期總會를 開코利益金處分案(配當年八分五厘、前期五分)을 可決햇다

【電通東京二十八日發】 기린세루會社에서는 二十八日定期株主總會를 開코 利益金處分案(配當一割据置)을可決햇다

朝鮮세루會社 來月創立總會

【電通東京二十八日發】 日本세루會社의子會社로서 設立計劃中의 朝鮮세루會社(資本金六百萬圓 一回五十萬圓拂込)은 八月九日本社서創立總會

睡眠鑛山은回收해 事業家에게認可

産金獎勵의具體化로

總督府에서는 民間側의要望도잇고 産金獎勵의實績을 들고자 이제 金山其他睡眠鑛山에對해 調査한다음 朝鮮鑛業令第二十ㅇ條第一 二項에該當한것即 鑛區權만을가지고 容易히着手치안는것은 總督府에서 새서드려事業家에게認可하기로되얏다

朝信、錢信託 三百萬圓突破

朝鮮信託의信託預金은 最近드디여三百萬圓을突破하여 三百三十萬圓에達한바 이에서지 每月四、五十萬圓이增加하고잇으며 今後도이率을維持한다면 年內에는 五、六百萬圓에達할 豫想이다

糖價回復策 來月再協議

【商通東京發】 糖價回復策은 二十八日定例協議會에서決定되지못하고 來月二日로持越키로되얏다

北鮮航路에 八萬圓補助

【電通東京二十八日發】 二十七日의遞信省豫算省議는北鮮航路인敦賀 雄基 伏木 雄基 新潟羅津間의三線各各年額八萬圓을補助하기로決定하엿다

理事는增員안코 新京에支府設置

田淵東拓理事談

田淵東拓理事는 二十八日午後五時歸城햇는데 本日左와如히 … 理事一名增員說도잇스나 目下增員할理由도업고또그必要도업다 新京支局은 目下認可申請中으로 來月中에는 認可指令에 接할터이니 認可와同時에支店을開設코 … 支店長으로갈터에다同時人事異動이잇는데朝鮮으로부터 補充할것이다 … 會社創設케되얏는데 同社의生産能力은 年二萬石이다

殖銀定期總會

理事一名增員

殖銀에서는 八月十五日午前十時부터 第三十回定期總會를 열고 左의議案을附議할터

一、第三十期營業報告書、貸借對照表、財産目錄及損益計算書承認의件

二、同期利益金分配案議決의件

三、理事一名缺員에對해補缺로 候補者二名選擧의件

四、理事一名增員及그候補者二名選擧의件

五、理事矢鍋永三郎氏退任에對해慰勞金贈呈의件

그리고利益金分配案은如左

當期純益金	[illegible]圓
當期總損金	[illegible]
差引	[illegible]
當期純益金	一,五二[illegible]圓

要救濟의水組 五十四個所

明年부터救濟에着手

總督府에서目下救濟方法을研究해豫算에計上해서 救濟에着手하려는 不良水利組合은合計五十四組合 蒙利面積四萬三千九百十五町步으로 此等組合은總組合費四百十一萬三千七百三十七圓으로써도 年內五十三萬三千六十九圓의不良이생기어 組合名은如左

深谷、池縱里、佳谷、陶本、臨津、德、安邊、山谷、大坪、鶴東、富寧、東海、面、永化、利川、廣川、龍進、初同、第一咸南、中南、白陽、順南、潮江、高城、中央、平安川、關谷、穩城、華山、輪城、豆滿江、陽川、富平、鰲德、蓮堤、牛城、靈光、成安、北面、梁山、東面、靈南、昆明、安寧、瓮津、大同江面、美林、青龍、漢陽、金化、安鶴、良德

甲乙兩種銀行間에 地盤爭奪戰極激化

乙銀은그對策에腐心

朝鮮內金融界는 甲銀對乙銀銀行對信託及 金組間의預金爭奪激化와한께貸出의 競爭이制限이업는만큼 猛烈을極해事業界의不振好對照인 物件의激減으로甲乙銀間의 貸出競爭한結果드되어 乙銀의地盤을蠶食해그 때문으로 乙銀一流貸出의단골은金利其他關係로부터 漸次甲銀의단골로옴기어 乙銀의貸出處는漸次惡化해간다 그防止로는結局甲銀과同率貸出을하는以外다른대 對策이업스나그것을 實行하자면 資金의 低下가問題되는데 乙銀과가치 資金의大部分을 預金에 依하는터로結局預金의低下를도모하는것보담은 目下의苦境打開로結局定期의利率八厘를 四厘乃至五厘가량으로 締少하는以外 一般金利도甲乙金利에鞘近시기어 甲銀과의資金코스트를接近시기게됨으로 近間乙銀側에서는本問題에對해 各行代表會合해對策을協議하기로 되얏다

乙銀의難局 打開에對해 監督官廳의希望

貸出金利低下에依한乙銀의難局打開方法에對해 監督官廳으로서는 甲銀과의預金利鞘縮少와同時에乙銀自體의預金코스트의低下의一策으로서 現在組銀所在地外의支店에잇서預入된預金을引下해無理한預金爭奪을 行치안키를希望한다

漁業金融의改正

◇庫底洪氏意見提出

今番元山에서水産共進會를 開催하는同時 一般水産業者들을爲하야 八月一日부터共進會場에서朝鮮水産大學講座를 열다함은旣報한바이어니와 各方面의關係者로부터 漁業振興에對한對策을 提案케하야 講究하려는바 庫底漁業組合洪淳彦氏는水産金融에對해서 意見書를提出한바 在來水産金融에잇서困難을 늣기지못하든만큼 同氏의意見書는 新業界의만흔注目을 끌고잇다 그意見書의要綱은 如左

一、漁業資金起債認可制度改正의件 漁業에잇서서 唯一의低利漁業資金의 融通機關인漁業組合이 그資金의起債를爲하는데잇서서 現行漁業組合은朝鮮總督의 認可를要하는制度로 되여잇기때문에 이에 對한手續을 行하라면 那及道關係上認可를엇기까지는 적어도六個月以上의 時日을虛費하며 資金의 運用時期를 누치게되는境遇가 不少하지아니한故로 現行法規를改正하고 認可權을 地方長官에게 付與한다면 水産金融의 圓滑을期할수잇는바이다(朝鮮漁業組合規則第六十二條第一項中)

「七條四號의改正」

二、漁業組合이 所屬組合의 資金借入을하는境遇에는 起債認可를 免除할件(說明中略)

三、貸付金限度額擴張에對한件 現在의法規에依한 貸付限度은五百圓으로하야 中流以上의漁業者에對하여서는 一組合員에 對하여必要한資金補充에는 到底資金의圓滑을주기難한바 限度額壹千圓으로擴張하는同時에 昭和五年二月 殖産局長及財務局長通牒에依한 一組合員에對하야 信用貸最高二百圓 擔保貸最高五百圓을 信用貸付最高五百圓 擔保貸最高壹千圓으로도改正할것(朝鮮漁業組合業務規程第二十八條의改正及但書削除의件)

四、漁村의 負債整理에關한件 本案의解決은 水産振興策의確立에가장緊急을 要한事서이負債로말미아마 如何이漁村이衰退하야가는것은 實로重大한問題다 現今經濟界에一般的不況에基因된 漁獲物의價格의下落과 아울러需用의不振은 一層漁村으로하여금 窮乏의속에陷케하며 그보다더都賣商側人間의負債는말미아마漁獲物의提供을强要식이고 販賣價格은全部公平을 일허바릴뿐안이라法外의高利와手數料를 控除하게되는現狀이니 이런것을放任한다면 中流以下의漁業者는다시금 再起의望는 일을것이다 그러면이에對한整理策으로 멧가지條項을 들어보이려한다

1、漁業者個人別負債額을的確調査할것 本調査는正確을期하고저水産團體가中心이되야 官廳의後援을得하야萬全을期할것

2、漁業組合이中心으로되야 가지고個人債權者에對하야서그債務者된는組合員이 漁獲物及製品을委託販賣에附케하는同時 或漁業組合의設置가업는地方은 類似의水産團體에서取扱할것

3、個人債權者는 絶對로漁獲物及其他製品의 提供을要求 안하도록 豫契約을하야둘것 以上은現在油肥製造業水産組合이實施中의 方法과 大體에잇서서 同一한것으로서 其實債에依한兩者間에잇서서 異樣의發展을보히우지안토록 油肥製造業統制及斯業에잇서 如何히本統制의效力이最大하다는것은 가이알것

4、以上方法에依하지말고라도 一層나아가서 積極的方法을 講究하는때에는 負債支拂資金을 … 方策을講究할 …

◇今日의市勢 ……(廿九日)……

株式	(朝取前場引値)	朝新 [illegible] 東新 [illegible]
期米	(先限後場止値)	仁川 一九·六 大阪 三·[illegible]
正租	(仁川一斤値)	改良 [illegible] 在來 [illegible]
正米	(仁川㊂三等)	一八·九五
綿糸	(大阪前引)	一九七九〇
生糸	(橫濱先限前引)	八三八〇〇
人絹	(大阪先限前引)	一〇四〇〇
고무	(FAQ一封度値)	現物[illegible] 先物[illegible]
爲替	(對米)	二八弗
地金	(朝銀買値)	一匁 八·六〇

爲替低도都無感

貿易悲觀結果?

지난十九日英國에서 弗貨暴落防止에對한 對米政策을 發表한지 三十弗臺에잇던 日米爲替가 二十日朝에 依然一弗低의 二十九弗丁으로暴落된後二十四日와서는 九弗臺도維持치못하고 八弗七十五仙을示하더니 今日에는二十八弗丁으로 艱辛히八弗臺를死守하엿다 엇마前外지도 爲替高威脅으로株界가活氣를못보다고 야단이던것이 요새는爲替가繼續暴落임에不拘하고 株界는漸漸閑散을 極할뿐안이라 市勢는今日도下押을呈하엿다 벼가夏枯時節임에도關係되겟지마는 大體로는世界各國의블럭經濟의 確立에依하야 日本商品의 今後進出을期待하기어렵으며 貿易의活況을期待할수업다면 爲替가어느程度까지떠러진다하드래도 아모 神寄할것업슴으로 昨今市勢는 爲替暴落을 傍觀 안이가한다

米豆餘話

◇旱魃이朝鮮中部에도昨日부터 降雨가襲來하야 旱魃憂慮하고도크허水騰落가全 …

◇그러나甘雨도大阪 … 하고當地는意外頑强 … 는買賛成하는地場側의작란이엇다

◇그작란이 얼마나支持할지는 몰으나大勢를 逆轉 … 一朝의墜跌을不免

◇此限이中限에入하야 比較的 頑强하리것은 氣候와作況이 나쁘況이不良하고 在米의壓迫이加重하는데 어쩌하라?

◇來月의新市發會와共히 一時 强硬할지는몰으나 그買氣가 一息된後에는 또崩落하기가 十居八九안즉 買方은持久戰이得策?

當限一代記

步幅三百五十丁

新市七限은 去五月一日에二十一圓四十四錢인 三十四丁上鞘로發會된後 一時九十三錢外지反騰하엿스나 中旬에入하야 三千六百十二萬一千餘石으로 月一日現在日本殘存米가 同期에比하야 三百二十四萬三千餘石의增加임을 發表하자 當限은漸落勢로二十一圓〇三錢으로外中限에를내고 二十三錢으로 入하엿다中限時代에 … 을許할만한 何等의强材가업고 英頭의一齊關稅引上이 日本貿易에至大한 打擊을與한同時에 實彈의寶物이 … 하야 在米의威壓을加重하는데 다가 月末에 至하야朝鮮米의 七萬千石의 拂下가又一層軟勢를助長하야二十圓十一錢의低價를내잇스며當限時代에 一時旱騷가擡頭하든朝鮮各地에 初旬부터愼雨가襲來하야更히買進할餘地가업시되엿…

株界六感

× 爲替는 落勝一貫으로 今日은 二十八弗臺를 艱辛히死守하엿다

× 前日에는 爲替떠러지면市勢는오르더니 요새市勢는爲替低와 함께下押을同伴한모양

× 世上일이 모다 뒤바꺼지는 맛도잇는지 모르나 眞是新涂悲觀의 一表現은안이런가

× 大阪도「요리도메」京城도「요리도메」土曜半休에氣分懶散이라고

× 京城 大阪의 內兆가 바라동 … 東京은一圓十錢의新低價로

日貨排斥深刻化

財界前途悲觀

日本品의 世界的進出이 컷트든 인제새삼스러히 生긴問題가안이지마는 지난봄日印通商破棄問題가 世間에傳波된以來 英國을爲始하야 印度 濠洲 東西南阿 馬來 埃及 中國 蘭領印度 아메리카가 土耳其 希臘 白耳義等되를니어 關稅를引上하여왓는안이라 昨今에이르러서는 이現象

株式繼續落潮

前場 昨日閑散裡에 底强을 보이다가 朝日米爲替 一弗이見 二十八弗丁을 示하엿스나 結局銘柄은軟落으로 스틸이五十四弗丁로 昨日에比하야 二弗激落을 示하엿고 米棉二圓五十錢低를 呈하야台에東京大阪共히 東新寄付二圓二十錢으로 軟弱을 보엿슴으로 當地도 東新四十錢低인二圓五十錢에 寄하엿고 朝新十錢低인一圓二十錢 大新五十錢低인二圓四十錢 拓新十錢高인十二圓三十錢 朝紡六十四圓丁으로寄付한後 繼續不振하다가 拓新二圓十錢 東新二圓五十錢에 大引止場되엿다

米期意外下湍

前場 昨後場阪地 二十二圓五十一錢인寄價에서 僅히三丁高의報를接하고도 東京止價인一擧十九丁高인 二圓九十九錢의報價에 接하야 五十三錢의高價로寄하는當市場은今朝에 入하야 阪地二十二圓五十錢인 一丁低落을據하고 十九圓四十八錢인 五丁一로寄付하엿한後阪地四十四錢으로 反落한에도不拘하고 五十錢으로小戾하더니 結局은阪地 八丁三十三錢의續落을入하야 三十八錢으로低落止場하엿다

後場 大阪一丁低인二十二圓二十五錢에寄되고仁川은二丁低인十九圓三十六錢에寄付된後 四、四五의强步를보이다가다시 軟落하야別段과如히大引止場하다

地場買露骨化

甘雨中에買煽

當中限限은 有力側의實彈貨物이依然壓迫을加하야 容易히高價를不許하나 그러나先限은 이러타할만한實彈貨가업고 만七個月間이나續落한後임으로 반드시一場反撥이업지안으리라는漠然한생각으로 地場側은本月中旬부터 來客側의賣物을消化하고 不知中買進으로集中하엿든것이다 그러나在米의壓迫에依한 悲觀의築觀은減하고 助長하려는 … 本年本의最新低價를演出한바되로 昨朝阪地二十二圓五十錢의 報를接하고 十九圓二十九錢인價를二圓二十九錢의 … 甘雨澆沱할하여도 ㅈ地場側의買物이又一層集注하야 昨後場은 東京止價에도不拘하고 十三錢外지의高價를내고 今朝에入하야는 阪地의瓦落을受하고도依然 昨九十丁으로 縮少한이되엿다 果然어떠한程度外지

各地正米

▲京城引弛 拂下躊躇도 一般的으로買氣沮喪은如前不變의閑散이며 期米低에따러一二十錢各引弛의㊂三等八圓五十錢四等八圓四十錢

▲仁川續落 昨夜부터의 豪雨도潤雨도分好感되얏스나産地出廻杜絶에突込買物도업고市勢는期米의追從低로㊂三等八圓五十錢四等八圓四十錢乃至十五錢假量續落

▲釜山穩健 出廻三千叭取米로는下押이나受渡手當의買取小口有로期米低도反響이업시穩健保合의㊂三等九圓丁四等八圓八十錢許로千七百四十九叭의商內出來

▲大邱一息 驛頭不良이나休日에際하야賣物이別無하고昨同下押의結果로一息商狀이㊂三等八圓八十錢四等八圓四十錢으로下支

▲木浦下放 出廻三千叭에 (?)期米低로賣物이잇서候因衰하 … 市況二十錢下放인㊂三等二十圓十錢四等九圓八十錢

▲群山軟化 出廻四千叭 米惡化로 人氣不振이며 商品賣物은 別無이나 市勢는十錢乃至五錢假量低落인㊂三等八圓九十錢四等八圓七十五錢濃想

商況 (廿九日)

前期繰越金	[illegible]
計	[illegible]
이處分	
缺損補塡準備金	[illegible]
配當平均準備金	[illegible]
役員賞與金及交際費	[illegible]
舊株配當金 (年九分)	[illegible]
新株配當金 (年九分)	[illegible]
特別積立金	[illegible]
後期繰越金	[illegible]

朝取短期 (廿九日)

	寄付	大引	高價	低價
朝取	[illegible]	[illegible]	[illegible]	[illegible]
朝新	[illegible]	[illegible]	[illegible]	[illegible]
日産	[illegible]	[illegible]	[illegible]	[illegible]
日新	[illegible]	[illegible]	[illegible]	[illegible]
東新	[illegible]	[illegible]	[illegible]	[illegible]
大新	[illegible]	[illegible]	[illegible]	[illegible]
鍾新	[illegible]	[illegible]	[illegible]	[illegible]
安取	[illegible]	[illegible]	[illegible]	[illegible]
拓新	[illegible]	[illegible]	[illegible]	[illegible]

朝取實物賣買高 / 算定代引日步

	算定	日步	代引
朝取	[illegible]	[illegible]	[illegible]
朝新	[illegible]	[illegible]	[illegible]
大新	[illegible]	[illegible]	[illegible]
鍾新	[illegible]	[illegible]	[illegible]
安取	[illegible]	[illegible]	[illegible]
東亞新	[illegible]	[illegible]	[illegible]
日産	[illegible]	[illegible]	[illegible]
日新	[illegible]	[illegible]	[illegible]
拓新	[illegible]	[illegible]	[illegible]
滿鐵新	[illegible]	[illegible]	[illegible]
東新	[illegible]	[illegible]	[illegible]

東京現株 / 東京短期 / 大阪短期 / 大阪長期 / 朝取期米

東京現株 (東株、朝銀、殖銀、滿鐵、東拓、富士紡)	[illegible]
東京短期 (東前、新後)	[illegible]
大阪短期 (大新、鍾新、日産、東新)	[illegible]
大阪長期 (東新、日産、大新、鍾新、同新、大株、鍾紡、同新)	[illegible]
朝取期米 (廿九日) 前場 當限 一八·九九 中限 一八·九一 先限 一九·四〇	[illegible]

朝鮮各地期米 / 大阪期米 / 東京期米 / 日本各地期米

朝鮮各地期米 (大邱、群山、木浦)	[illegible]
大阪期米 (前場 當限 中限 先限)	[illegible]
東京期米 (前場 當限 中限 先限)	[illegible]
日本各地期米 (神戶、下關、名古屋)	[illegible]

朝取限受渡高 (當限、中限、先限 賣方 買方)

朝取限受渡高	[illegible]

京城正米

㊂三等米	一石	[illegible]
四等米	一石	[illegible]
地方米	一石	[illegible]
精白米	百斤	[illegible]
正租 上	一斤	[illegible]
正租 中	一斤	[illegible]
正租 下	一斤	[illegible]

仁川正米

㊂三等米	一石	[illegible]
四等米	一石	[illegible]
無檢査地方米	一石	[illegible]
一等精白米	六十斤	[illegible]
在來正租	一斤	[illegible]
改良正租	一斤	[illegible]

仁川大豆

龍山大豆	一石	[illegible]
長湍大豆	一石	[illegible]
金汗大豆	一石	[illegible]
梅州大豆	一石	[illegible]
天安大豆	一石	[illegible]

大阪市中在米高

合計 [illegible]石 前日比較 [illegible]石增

大阪綿糸 / 大阪棉花 / 橫濱生糸 / 大阪人絹 / 大阪砂糖 / 京城綿糸布市勢

大阪綿糸 (前寄、前引、後寄、後引)	[illegible]
大阪棉花 (七月、八月、九月、十月、十一月、十二月、一月)	[illegible]
橫濱生糸 (當限、先限)	[illegible]
大阪人絹 (當限、先限)	[illegible]
大阪砂糖 (當限、先限)	[illegible]
京城綿糸布市勢 (三A、大A、鶴狮、長鼓、山韓、煙管、葉錢、金明、國旗、金巾 / 飛犬、世界鳥、太極星、金剛山、不老草、三神山、菱、天一 / 綿布、綿絲、細布、晒木布、晒金巾、人蔘、竹果)	[illegible]

鰮油沖値 / 鰮搾粕沖値 / 滿洲商況 / 海外砂糖

鰮油沖値	[illegible]
鰮搾粕沖値 (朝鮮現物一等檢、二等檢 大阪 神戶)	[illegible]
滿洲商況 (鑛平銀、現物寄付 大引、先物寄付 大引)	[illegible]
海外砂糖 (玖瑪實糖、瓜哇八月限、倫敦八月限)	[illegible]

朝鮮金買入價 / 金塊 / 對外爲替

朝鮮金買入價 (朝鮮銀行建値)	一匁 八圓六十錢
對外爲替 (對米、對英、上海)	[illegible]

朝鮮銀行券 / 日本銀行券 / 日本金利 / 京城手形交換 / 海外經濟

朝鮮銀行券 (發行高、正貨準備、保證準備)	[illegible]
日本銀行券 (發行高、正貨準備、保證準備)	[illegible]
日本金利 (貸出高、預金高) (單位千圓)	[illegible]
京城手形交換 (東京 翌日、無條件、六十日) (單位毛)	[illegible]
海外經濟 (倫敦銀塊、紐育銀塊、英米爲替、米日爲替、米綿、日絲、스틸、아나콘다)	[illegible]